Sct. Georgs Gilderne i Aalborg

Gildeposten

Svanepar med ællinger i Østerådalen

Nr. 4 juni-august 2022 75. årgang

Til alle gildebrødre og ledsagere i Aalborg Stad

Gå ikke glip af årets store havefest i Gildeborgens have

Som tidligere annonceret arrangerer vi havefest for *alle gildemedlemmer og ledsagere* **den 22. juni 2022. Vi starter festlighederne kl. 16.30.** Og slutter kl. 21.30

Programmet indeholder

- Velkomstdrink
- Overrækkelse til tre spejdergrupper af gavebrev til nye telte fra spejdernes lejr
- Grill menu med forskelligt kød og masser af *grønt* tilbehør
- Medbring drikkevarer til maden, helt efter jeres eget valg
- Kaffe med noget sødt til
- Festligt underholdningsindslag *udefra*
- Vores eget *sangerlaug* lægger an til *fællessang* med musik

Pris: Kr. 60,- pr. deltager

Tilmelding og betaling kan foretages på en af nedenstående tre måder:

1. betaling via Mobile Pay på 8776JD
   som er ”Aalborg gildernes sommerfest”
2. beløbet indsættes på bankkonto 7455-1027951
3. beløbet betales kontant til festen
   (kræver tilmelding på e-mail til kurt@keldorff.dk)

Anvend helst nr. 1.

Tilmelding senest søndag, den 12. juni 2022.

Festen gennemføres med økonomisk tilskud fra vores nye pulje til fælles aktiviteter, vedtaget på seneste distriktsgildeting

Praktisk information:
Vi er ikke sikker på, vi har havestole nok til alle, så hvis I har et par klap-sammen stole, I kan medbringe, vil det være fint.
Ud over pavillonen vil der vil være opslået åbne ”markedstelte” og -sejl som overdækning.
Hav påklædning efter vejret og medbring evt. tæpper.

Med venlig gildehilsen
1. og 2. Gilde

Buderup Kirke, som stammer fra 1100-1200-tallet, fik betegnelsen "ødekirke" i 1907 da Støvring Kirke blev indviet.

Efter at tyveri, hærværk og forfald havde sat sine spor blev der i 1944 ryddet op og det meste inventar blev fjernet.

AALBORG STADSGILDE/AALBORG DISTRIKT

indbyder til

ÅBEN SOMMERGILDEHAL

som afholdes i

Buderup Ødekirke mandag den 8. august 2022 kl. 18.00.

Efter gildehallen køres til Spillemandsmuseet, Rebildvej 25 B, Skørping, hvor der findes borde og bænke og hvor vi i tilfælde af dårligt vejr har mulighed for at sidde inde, og hvor der ligeledes forefindes toilet.

Medbring selv mad og drikke samt bord og stol
(stol bruges også til gildehallen).
Påklædningen er uformel (fritidstøj).
Der er ingen tilmelding og ingen deltagerbetaling.

Det er vort håb at se mange af distriktets gildebrødre samt ledsagere.
Husk også at sommergildehallen er en god mulighed for at tage nye mulige gildebrødre med til en gildehal.

På gensyn fra Aalborg Stads- og Distriktsgildeledelse

Kryddersnaps og Åbne Huse i Urtehaven
Onsdag den 17. august kl. 10-12

Mødested:
Urtehaven i Lindholm, Frederiks Raschs Vej 9, 9400 Nørresundby

Turledere: Naturvejleder Esben Buch og i samarbejde med Aalborg Senior Sport, Ældre Sagen Aalborg, Aase Daarbak fra Sundby Samlingerne, Kaj Tingleff fra Snapselauget "Cimbrerne" og Kurt Keldorff m.fl. fra Sct. Georgs Gilderne i Aalborg

OBS: Husk et lille glas til gratis snapsesmagsprøver og medbring egen formiddagskaffe/the

Med mange forskellige træer, buske, lægeplanter og krydderurter, kan et besøg i Urtehaven være til stor inspiration, når du vil lære at krydre din egen snaps. Hele formiddagen vil Cimbrerne og naturvejlederen, fortælle om de bedste snapserecepter og uddele smagsprøver ved flere udvalgte planter og krydderurter i Urtehavens afdeling med snapseplanter, kaldet snapsehaven. Sundby Samlingerne åbner Urtehavens smukke huse, der oser af spændende kulturhistorie fra lokalområdet og her kan du opleve den helt specielle stemning, der knytter sig til Raschsgården, Pibemagerhuset og Brohusdet.
Vi afslutter formiddagen med at nyde den medbragte kaffe i Humlehaven.

SALG af KAFFE

I poser a' 170 gram, til 1 kande med 12 kopper.
Disse er igen på lager, og sælges til 10,- kr. pr. pose.
Bestilling ved DGK:
Søren Aagaard, pr. mail – soren.aagaard@privat.dk
Opkrævning sker via jeres Gildeskatmester.

FELLOWSHIP – Lørdag 22. oktober 2022

Tidspunkt og program er p.t. ikke fastlagt, men GIM-forsamlingen arbejder med opgaven.

Der bliver spisning og et indslag af en art, stedet bliver i Aalborg, vi håber på et sted i midten af byen, hvor der er busforbindelser.

Noter allerede nu denne begivenhed i din kalender, planlæg det i jeres gilde/gruppe arbejde.

Da det er en lørdag, bliver det et frokostarrangement, hvis ikke vores ”gæst/gæster” kun har mulighed for et aftenarrangement, der kommer en udmelding snarest.

GIM’erne

DGM – Finn Bramsen

Nyt fra gilderne

1. og 9. Gilde

Så blev Hamburgturen endelig gennemført.

Medlemmer med ledsagere fra 1. og 9. gilde har været på en herlig 4-dagestur til Hamburg.
Turen var først planlagt gennemført i foråret 2021, men pga. coronaen kunne dette ikke lade sig gøre.
Den 16. maj 2022 satte 36 deltagere kursen mod Hamburg med Nilles Rejser som arrangør.
Turen var godt tilrettelagt og guiden Svend Arup var en meget fin guide og historiefortæller.
Der var indlagt små "svinkeærinder" på turen mod Hamburg, og frokosten blev indtaget på en lille restaurant ved siden af svævefærgen over Kielerkanalen

Vel ankommet til Hamburg sidst på eftermiddagen var vi på en rundtur til fods med Svend. Meget rammende boede vi på et hotel i området St. Georg, tæt på Hovedbanegården.

Dag 2 havde vi en fin tur rundt i Hamburgs pakhusområde Speicerstadt, som er på UNESCO's liste over verdenskulturarv, videre om Alstersøerne, hvorefter vi gik gennem den gamle Elbtunnel, som er over 100 år gammel. Denne tunnel er for nylig renoveret og fremstår nu fin og lys.

Efter frokost var vi på en herlig sejltur rundt i Hamburgs kolossale havneområde, hvor vi så de kæmpe containerskibe som sejler til og fra Hamburg til hele verden.

Videre rundt i Hamburg skulle vi have været i Michaeliskirken, som engang var verdens højeste bygning, men pga. et stort arrangement var kirken lukket denne dag.

Dag 3. Det lykkedes denne dag at aflægge et besøg i Michaliskirken, som er en meget smuk barokkirke og hvor der er ikke mindre end 5 orgler.

Efterfølgende var vi på besøg i Elbphilharmonie, som er bygget ovenpå et gammelt pakhus og som står på 1.700 betonpæle midt i Elben. Bygningen blev indviet i starten af januar 2017 efter 6 års forsinkelse.

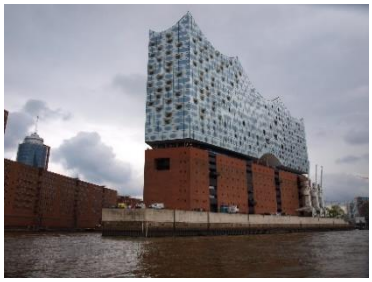

Vi besøgte Hafencity, som viser Hamburg i fremtiden og er Europas største urbane byggeri i det 21. århundrede.

Derefter skulle vi opleve Miniatur Wunderland, som er en modeljernbane og verdens største af sin slags. Her kører hundredvis af modeltog rundt i miniaturelandskaber fra f.eks. Alperne, USA og endda lille Danmark.

Der er så mange små, små detaljer at man kan få mange timer til at gå derinde og alligevel ikke når at få øje på det hele.

Dag 4 var hjemrejsedag. På hjemturen besøgte vi det historiske forsvarsværk Dannevirke, hvis historie strækker sig fra jernalderen til 1864. Museet, som man tidligere har kunnet

besøge, var revet ned da der var gjort flere interessante fund lige der, hvor museet var blevet bygget. Der var man nu i fuld sving med at foretage udgravninger.

Efter et lille stop ved grænsen, hvor der var mulighed for at handle, gik turen videre hjemad, dog med et frokoststop i nærheden af Rødekro.

Efter en meget fin bustur, hvor vores chauffør, Ole, havde vist at han kunne ”sit håndværk”, både på de lange stræk og i de mest umulige situationer inde i Hamburg, ankom vi til Aalborg ved 18-tiden.

Tak til alle rejsedeltagere for det gode humør og et dejligt samvær.

Gunny, 9. gilde

6. Gilde

18. maj mødtes 15 gildebrødre i gildeborgen for at høre et foredrag om organdonation.

Det blev holdt af Per Clausen fra Hobro, der havde mistet sin kone, da hun var 64 år. Heldigvis havde de snakket om organdonation så Per var ikke i tvivl, da lægerne sagde hun var hjernedød. Hun skulle give sine organer videre, så andre kunne leve.
Det har han det godt med i dag selvom det var et frygteligt chok pludselig at stå i den situation.
Han havde en ung kvinde med, der havde fået en ny nyre efter at have levet i 8 år med og i dialyse, hele hendes ungdom

Det var et meget lærerigt og eftertænksomt foredrag, og det viser hvor vigtigt det er at tage stilling, så ikke ens nærmeste skal stå i den situation at skulle tage stilling, hvis der pludselig sker noget med os.
Efter kaffe og boller gik vi eftertænksomme hjem.

8. Gilde

Lørdag den 14. maj, 8. Gildes Fødselsdag. 64. år.

Vi var 13.Gildebrødre der deltog.
Fødselsdagsgildehal: Gildeborgen kl. 10,00, ledtes af tidligere gildemester Jesper.

Vor gildemester Gerth Larsen var forhindret, havde bedt Jesper Hansen, om at lede vor Fødselsdagsgildehal.

Jesper bød velkommen og åbnede gildehallen.

Gildemesters tale, 64 år. hans opvækst og ophold inden han kom til Farsø,
Her blev han spejder og senere gildebevægelse, her og Grønland.

Jesper bad Michael om at holde fem minutters Sct. Georg.
Michael talte om 25 år i gildet, mærkedage og som gildemester.

Gildehallen hævet og vi blev budt til bords.

Fødselsdagildehallen fejrede vi med en dejlig brunch tilberedt af 2. gruppes mesterkok, intet manglede, appetitten og stemningen var god.

Martin stod for bordet og kunne byde med 2 sange.
Tak for i dag og god sommer.

9. Gilde

Tirsdag den 26. april var 18 gildesøstre samlet til Sct. Georgs Gildehal, hvor vi skulle forny vort gildeløfte og genindsætte Hanne Højer som gildekansler og Elsebeth Korsbæk som skatmester.

Gildemester Bente begyndte sin gildemestertale med et digt fra ”pigesind – forårsnat – skrevet af Tove Ditlevsen 1939. Herefter fortsatte Bente med sine betragtninger og glæde ved foråret - det kan være en tur i skoven fuld af anemoner og duften af ramsløg. En tidlig morgen at høre fuglenes sang, en morgentur inden arbejdsdagen med ”Lady”. Man kommer i godt humør og humør smitter – man bliver positiv, man oplever overskud, man oplever håb og optimisme.

Gildehallen sluttede med en forårsmelodi fra filmen ”far til fire – 1953

10. Gilde

Forårsudflugt lørdag, den 7. maj.

På en solrig, men blæsende forårsdag mødtes 20 gildebrødre ved Gildeborgen for i bus at blive kørt på den efterhånden traditionsrige forårsudflugt. Det er i år 10. gang gildet tager på forårstur. I 2020 gik turen blot til Østerådalen (Covid-19). Men den var vi heldigvis ikke berørt af denne gang.

Turen gik i år til det østlige Himmerland.

Undervejs var der formiddagskaffe i Lille Vildmose. Nogle var endda så heldige, at de fra tårnet så flere kongeørne. Herfra gik turen ad små veje forbi bl.a. herregården Kongstedlund gennem Bælum, Smidie og flere andre småbyer og så flere herregårde/slotte, hvis historie Annie hver gang fortalte om. Undervejs blev vi også belært om, hvordan man udtaler bynavnene på østhimmerlandsk, da der var flere øst himmerlændinge med i bussen.

Før vi spiste frokost, var vi omkring Als Odde. Et meget dejligt sted. Her så vi bl.a. mindestenen for lods Ib Velling, der få timer efter befrielsen blev skudt af tyskerne.

Frokosten blev indtaget på spejdercenteret i Als. På trods af kun ca. 30 spejdere i området ved Als har de et meget dejligt center med ”madpakkehus”, som bruges til afholdelse af møder, flere sheltere, bålsted mm. Det hele lå på en dejlig stor grund.

Gruppelederen for Als spejderne i Als fortalte os om centeret. For ulejligheden fik Vera Hansen overrakt en donation fra vores hjælpekasse.

Efter frokosten kørte vi videre og kom forbi mindestenen for den hvide hest, som Christian den X red på over grænsen ved genforeningen i 1920. Herfra kørte vi forbi endnu nogle slotte/herregårde. Hver gang fortalte Annie deres historie. Jeg tror, at vi i alt kom forbi 14 slotte/herregårde.

Inden i kørte retur til Aalborg skulle vi selvfølgelig ind og have en is Vebbestrup.

Det var nogle trætte og lidt forblæste gildebrødre, der ved 17tiden nåede Gildeborgen igen.
Tusind tak til gildeledelsen for en dejlig tur.

11. Gilde

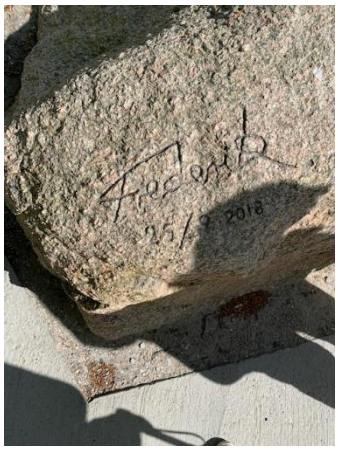

Den 9. maj tog 11. gilde på skovtur nordpå til Sæby og Frederikshavn. Vi mødtes ved Gildeborgen, mange pyntet med fine sommerhatte. Kl. 10 kørte vi nordpå i den fineste og nyeste bus. Vi kørte mod Sæby ad motorvejen. Vi så den flotte nye havn. Frederikshavn kommune har udvidet havnen, med 190 pladser til større både og 85 pladser til mindre både. Helt personlig er jeg meget fascineret af, den måde man har udvidet havnen på, med kæmpestore sten, sand og et stort gravearbejde.

Vi kørte videre nordpå, i nærheden af Gærum holdt vi og nød den smukke udsigt, bl.a. til Frederikshavn og Kattegat, her blev vi også frisket op med en bitter.

Ved Pikkerbakken gjorde vi igen holdt, vi gik de 300m igennem skoven op til udsigtsposten. Vi var meget heldige med vejret, sigtbarheden var rigtig god og vi kunne bl.a. se de forskellige olie- og fragtbåde, der ligger for anker i Ålbæk bugten.

Ved udsigtsposten er der en meget stor sten, hvor 2 konger og 1 kronprins alle med navnet Frederik, har fået deres navn (underskrift) ridset i stenen.

Vi kørte en lille tur i Frederikshavn og derefter kørte vi til Sæby, til Jacobs Fiskerestaurant. Her spiste vi os mætte i deres lækre ta'selv bord. Vi sluttede af med en dejlig kop kaffe/te. Efter maden havde vi lidt tid i Sæby, hvor vi hver især lod lysten råde. Jeg var på besøg i den smukke kirke, kirken er resten af et stort firefløjet kloster fra 1470. Kirken er kendt for de fine kalkmalerier.

Så gik turen hjemover, på vejen gjorde vi holdt ved Sæby jernkilde, ved jernkilden blev der i år 1900 opført Sæby Kur- og badehotel, prisen for hel pension var dengang 4 kr. om dagen. Det kom efterfølgende til at hedde Kilden.

Trætte og mættet med indtryk kørte vi mod Aalborg.
Stor tak til gruppe 2 for at arrangere den fantastiske tur til os, også stor tak til Bjarne for at gøre os klogere på områder og seværdigheder omkring Sæby og Frederikshavn/Dorte J

12. Gilde

Den 11. maj mødtes 12. gilde i Aars på Dansk Nutids Museum.

Den arrangerende gruppe havde bestilt rundvisning på museet, der gennem de sidste 25 år har gemt næsten alt, hvad danskerne har brugt gennem de seneste 100 år.
Ja, man blev nærmest henført til sin barndom og ungdomstid, hvor man huskede mange af de udstillede effekter.

En hel afdeling med fotoudstyr op gennem tiden – køkkenmaskiner – værktøj og ikke mindst legetøj.
Det hele er meget autentisk indrettet med bl.a. en gammel frisørsalon med alle dens ”torturredskaber”: gammeldags jernkrøllejern – spoler til permanentkrølning og skrappe væsker!

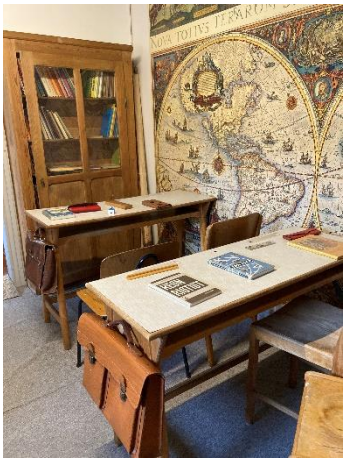

Også fint indrettede stuer fra 60-erne og 70-erne, så minderne vrimlede frem….

I øjeblikket er der på museet en særudstilling med temaet SPORT og FRITID med genstande både fra konkurrencesport, motion, friluftsliv og leg. - Der er også blevet plads til gamle foreningsfaner og flotte folkedanserdragter.
Der var også lavet et ”spillested”, hvor man kunne sætte sig og hygge med gammelkendte brætspil eller bobspil.

Efter rundvisning og tilbageblik nød vi et lækkert stjerneskud og sluttede en hyggelig aften med kaffe og kringle.

Ladywalk 2022.

9 friske gildebrødre mødtes onsdag, den 1. juni i Østerådalen for at gå deres egen alternative Ladywalk.

Efter en dejlig gåtur kørte vi til Gildeborgen, hvor vi hyggede os i pavillonen.

Inge Vestergaard, Hanne Thusgaard, Karin Hansen, Hanne V. Christensen, Vibeke Rasmussen, Annie Sperling, Jytte Højmark, Lis Andersen og Janne Voss Hansen

Kulturlauget

Kulturlaugets arrangement i maj gik til Godthåb Hammerværk, som i 5 generationer har været drevet af Zinck- familien. I dag er det et spændende museum.

Virksomheden blev grundlagt af smed Christian Zinck i 1858, der på grund af vandkraften indrettede sin smedje i den nedlagte papirmølle ” Godthaab” og opkaldte sit hammerværk efter den.

Først var vi i cafeen, hvor museet bød på øl og sodavand.

Derefter gik vi over på fabrikken, som i dag er et levende museum, hvor alle maskiner fungerer. Vores guide som viste os rundt, forklarede og viste os, hvordan de virkede og fortalte den spændende historie om fabrikken gennem de mange år.

I 1858 overtog Christin Zinck også Ridemans Mølle og vandretten. Der blev nu også anlagt en turbine, hvilket var en stor ting.

Dengang lavede man mange mindre ting f.eks. landbrugsredskaber, men så fik de dampmaskine, og der blev så en stor produktion.

I 1969 var det slut med damp og man fyrede mest med træ.

De gamle maskiner bliver stadig drevet af vandkraftanlægget.

Vi havde en fantastisk guide, som viste alt om maskinerne og historien.

En smed viste os ved smedjen, hvordan man lavede de flotte redskaber, det var vi alle meget duperede af.

I 1977 lukkede den gamle smedje, og i 1995 blev museet startet, og det er en enestående mulighed, man i dag kan opleve det.

Vores besøg endte med endnu et besøg i cafeen, hvor vi fik kaffe og kage.

En rigtig god og lærerig eftermiddag.

Sangerlauget 28. april

Vores pianist Jens Eric Strudsholm havde lovet at stå for aftenens program, da Bjørn var forhindret denne aften. Efter en veloverstået påske havde Jens Eric fundet inspiration til aftenens tema – nemlig Erik Påske.

Han dykkede ned i Erik Påske's liv og fortalte om hans lange karriere både som skuespiller og sanger.
Erik Påske var født lidt uden for Kolding i 1933 og blev uddannet murer, inden hans liv som kunstner tog over.
Vi sang en del af Erik Påske's utallige kendte sange: Nu går våren gennem Nyhavn – Katinka, Katinka – Tørresnoren – Min elskling, du er som en rose – Med Amor som blind passager – Anna var i Anders kær – Den spillemand snapped fiolen fra væg - På Øresunds blå og Så længe skuden kan gå.

Erik Påske blev også populær som skuespiller. Han fik hovedrollen på Det Kongelige Teater i Jeppe på Bjerget.
På Aalborg Teater spillede han Tewje i Spillemand på en tagryg.
Havde også en rolle i Pelle Erobreren.
Derudover var han også med i flere stykker på TV. Han var med i en af TV's julekalendere – Vinterbyøster. - Mange husker ham som overbetjent Gormsen i Ka' De li' østers? - i Livsens Ondskab, hvor han spillede den trivelige redaktør Heilbunth, formand for Ædedolkenes Klub og ikke mindst i Gøngehøvdingen. - Han var også flere gange med i Cirkusrevyen.

Erik Påske var meget folkekær og populær og havde en lang og alsidig karriere. Han døde i 1992 - 58 år gammel.

Efter kaffe og boller med ost og marmelade – gik vi ind til Ønskekoncert, hvor mange af forårets sange stod på ønskelisten.
Vi sluttede en hyggelig aften med Benny Andersens Go'nu nat.

Referent
Anna-Marie Pedersen

Nekrolog

Leo Nielsen, Vadum, døde 23. maj, 92 år gammel.

Leo var med i 10. gilde i mere end 50 år. Kun et halvt år efter gildets oprettelse blev Leo optaget sammen med sin kone Vivi. Efter Vivis død, dannede Leo par med Rie, også fra 10. gilde.

Leo har haft stort set alle tillidsposter i gildet.

Leo havde en stor viden om mange ting, og fulgte med i dagens aktuelle emner og politiske diskussioner, hans glæde ved livet var stor. De sidste mange år havde Leo store problemer med hørelsen, hvilket gik ham meget på især i større forsamlinger.

Leos retvisende moralske kompas, kom til udtryk i mange diskussioner. Altid kunne en sag ses fra flere sider, og altid var der mere end en enkelt løsning.

De fysiske kræfter svandt over det sidste halve år, og dermed deltagelse i aktiviteter, men til kort før sin død deltog Leo i ”biografklubben” – kørte selv til og fra Vadum. Lysten til oplevelser var ikke begrænset. Leo ville gerne med på gildets weekendtur til grænselandet, og sagde ”der er så meget historie, jeg vil genopfriske, men de fysiske kræfter er for små”

I det mere kuriøse: Leo kunne noget helt specielt – nemlig at dirigere et ”tjikkerlikker”. Det var som om armene blev løsnet ved skuldrene, så de blev en halv gang længere, og så gik de som møllevinger. Hvordan de blev sat på plads igen, er mig en gåde.

Trods de tunge tab gennem livet var det rart i kirken at høre, at Leo havde sagt: Livet var overvejende en fest, og valgt, at ”What a wonderfull world” skulle spilles inden kisten blev båret ud.

Til Leo:

Tak for alt det, du har været for 10. gilde.

Tak for, den rollemodel du har været for os alle.

Tak for, at vi har fået lov at kende dig.

Bjørn Mathiassen, GM

Medlemsrapport

Sct. Georgs Gilderne i Aalborg
pr. 24. maj 2022

Ny adresse
1. gilde
Hans-Jørgen Ottosen
Søndre Ringvej 47
9300 Sæby

Ny e-mailadresse
10. gilde
Camilla Smalby
csmalby@gmail.com

Dødsfald
10. gilde
Leo Nielsen
23.5 2022

Fødselsdage
Juni

Dato		Gilde
01.	Jørgen Tolstrup Sørensen	6.
01.	Ulla Væver	2.
01.	Jørn Anthon Poulsen	10.
02.	Birgit Møller Nielsen	11.
05.	Bodil Lillienskjold, 65 år	9.
08.	Herluf Christensen	12.
09.	Jytte Egebo	6.
12.	Ditte Johnsen	2.
12.	Verner Kjærsgaard	10.
13.	Elly Mogensen, 90 år	11.
19.	Kirsten Bøgh Nielsen	10.
21.	Jørgen Bøgh Nielsen	10.
24.	Lis Andersen	10.
26.	Marie-Louise B. Larsen, 85 år	11.
28.	Else Wedege, 90 år	2.
30.	Mogens L. Danielsen	1.

Juli

Dato		Gilde
04.	Hanne Thusgaard Hansen	11.
05.	Ellen Høyer, 85 år	11.
09.	Hans-Jørgen Ottosen	1.
11.	Bodil Benedicte Bredahl	11.
12.	Annette Ankeraa	10.
17.	René Nilles	1.
18.	Bente Hammer Thomsen	6.
22.	Elsa Berglund Simonsen	9.
23.	Bente Guldfelt	9.
23.	Henning Ottosen, 80 år	1.

August

Dato		Gilde
04.	Jette Hummel Heidemann	9.
06.	Karen Kjær	6.
11.	Jørgen Abel Jensen, 90 år	1.
11.	Bjarne Adamsen	6.
12.	Henning Toftild	8.
14.	Leo Kjær Nielsen	10.
15.	Karen Moritz, 109 år	2.
15.	Lena Kühn Larsen	6.
15.	Richardt Bjørno, 85 år	1.
16.	Hans Jørn Husum	1.
16.	Martin Lykkegaard	8.
17.	Per Bluhme Larsen	1.
27.	Kirsten Tolstrup Sørensen	6.
28.	Eddy Jensen, 90 år	2.

Arrangementer
Juni

Dato		Gilde
02.	Fødselsdagsgildehal	2.
09.	Friluftsgildehal	11.
10.	Kulturlauget Voergaard	
14.	Friluftsgildehal	10.
15.	Friluftsgildehal	12.
16.	Friluftsgildehal	6.
16.	Friluftsgildehal	8.
16.	Friluftgildehal	9.
22.	Havefest i Gildeborgen	

August

08.	Buderup Ødekirke	
11.	Gildemøde	8.
16.	Arbejdsmøde	12.
17.	Gildemøde	9.
17.	Kryddersnaps i Urtehaven	
22.	Fødselsdagsgildehal	10.

Jubilæum

John Pedersen, 12. gilde
26. august, 40 år

Rettelse:

I sidste nr. af Gildeposten stod der fejlagtigt at

Kisten Tholstrup Sørensen, 6. gilde

havde 40-års jubilæum 24. maj.
Der skulle have stået 60-år

Distriktsgildeledelsen

Distriktsgildemester:
Finn Bramsen
Tlf.: 2072 7759
e-mail: f.bramsen@youmail.dk

Distriktsgildeskatmester:
Søren Aagaard Petersen
Tlf.: 2338 4346
e-mail: soren.aagaard@privat.dk

Distriktsgildekansler:
Eva Madsen
Tlf.: 2662 4844
e-mail:
evalykkem2014@gmail.com

Distriktets Internationale sekr.:

Distriktets Uddannelsessekretær
Gull-Maj Cordes
Tlf.: 2731 3540
e-mail: g-cordes@stofanet.dk

Foreningen Sct. Georgs Gilderne i Aalborg (Gildeborgen)

Formand Jørn Anton Poulsen
Tlf. 4096 4710
e-mail: poulsen.ja@gmail.com

Kasserer Svend Erik Jensen
tlf. 4081 9111
e-mail: svej02@gmail.com

Sekretær Hanne Thusgaard Hansen
Tlf. 6165 9564
e-mail: hanne.thusgaard@hotmail.com

Redaktør:
Janne Voss Hansen
Tlf.: 5124 3784.
e-mail: janne@vosshansen.dk

Distriktets webmaster:
Martin Lykkegaard
Tlf.: 5124 3944
e-mail: martin.lykkegaard@mail.dk

Distriktets hjemmeside:
www.sct-georg-aalborg.dk

facebook
Gildebrødre i Aalborg
Sct. Georgs Gilderne i Aalborg

Deadline for næste Gildepost nr. 5, september 2022:
mandag, den 29. august 2022

Udlejning af gildeborgen.

Gildeborgen kan lejes af gildebrødre til brug ved private arrangementer.

Reservation sker ved henvendelse til dit gildes kansler.

Pris for leje:
1 dag eller lørdag/søndag: 1.000 kr.
Formiddag, eftermiddag, aften: 500 kr.